



MAGAZINE D'INFORMATION DE LA COMMUNE DE BEYCHAC-ET-CAILLEAU - AOÛT 2024

Bien vivre à Beychac-et-Cailleau



#SOMMAIRE

ÉDITORIAL

La parole à Philippe Garrigue.

p.03

GRAND ANGLE

Restauration scolaire : produits frais, locaux et bio.

p.04

SERVICES PUBLICS

Des agents aux services de l'alimentation.

p.06

CITOYENNETÉ

Les enfants du CMJ à l'initiative.

p.08

ACTION SOCIALE

Les informations du CCAS.

p.09

REPORTAGE

Caillabey, votre espace de vie sociale.

p.11

ANIMATIONS

Rendez-vous à la rentrée, Beychac-et-Cailleau s'anime.

p.12

VIE PRATIQUE

État Civil, numéros utiles et informations pratiques.

p.13

JEUNESSE

Les actualités du Centre de loisirs enfants, adolescents et adultes (CLEAA).

p.15

CULTURE

Actualité de la médiathèque et de l'Artothèque.

p.16

VIE ASSOCIATIVE

Les informations associatives.

p.18

EXPRESSION MUNICIPALE

La parole aux élus locaux.

p.26

AGENDA

Les événements à ne pas rater prochainement.

p.28



Directeur de la publication :
Philippe Garrigue

Rédaction : agence Sapiens,
commission communication

Tirage : 1 400 exemplaires

Crédits photos : photothèque
municipale, Sapiens

Création et mise en page :
agence Sapiens

Impression : Easy Print

Mairie de Beychac-et-Cailleau

1, route de la Mairie
33750 BEYCHAC-ET-CAILLEAU
Tél : 05.56.72.96.35
mairie@beychac-cailleau.fr

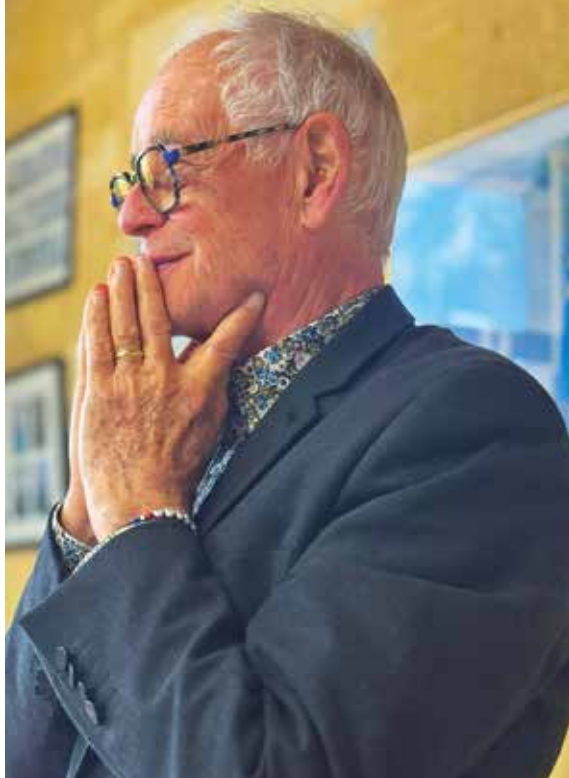

Beychac-et-Cailleau. Outre ses paysages, ses aménagements de tous ordres, ses entreprises, notre commune possède une grande richesse dont nous ne percevons pas forcément l'importance, tant elle fait partie de notre quotidien.

En effet, notre commune compte 23 associations dans des domaines très éclectiques avec des objectifs différents.

Les associations les plus importantes s'adressent au monde de la petite enfance, de l'enfance et de la jeunesse.

Une particularité les distingue : ce sont des associations où les bénévoles et de nombreux professionnels qualifiés agissent de concert.

Leur spécificité est un fonctionnement co-gestionnaire. Professionnels et bénévoles mettent en œuvre cette politique prioritaire choisie et voulue par les élus.

Les ressources financières de ces associations Galipette et CLEAA sont multiples :

- subvention d'équilibre de la commune très importante, majeure ;
- subventions de la Caisse d'Allocations Familiales et autres ;
- la participation des parents est définie selon le quotient familial.

Les autres associations sont plus autonomes, elles permettent à plus de mille adhérents de pratiquer des activités sportives, culturelles ou de divertissement de toutes natures.

Toutes ces associations sont le fruit d'un investissement total et désintéressé de nombreux bénévoles. Ils sont ainsi la cheville ouvrière, les acteurs essentiels du lien social.

Par ces quelques mots, je souhaite leur adresser à toutes et tous, mes remerciements les plus chaleureux et l'expression de ma reconnaissance infinie.

Ils sont les atouts majeurs de notre commune.

Quelle chance nous avons !

Au plaisir de vous rencontrer lors du forum des associations, le samedi 7 septembre.

Au plaisir de vous rencontrer
Bien sincèrement à vous

A handwritten signature in blue ink, appearing to read 'Philippe Garapue'.

Philippe Garapue
votre Maire

Restauration scolaire : produits frais, locaux et bio.

LE RESTAURANT SCOLAIRE, SOUS LA RESPONSABILITÉ DE LA MUNICIPALITÉ, POURSUIT SA MISSION DE FOURNIR UNE ALIMENTATION Saine ET ÉQUILIBRÉE POUR TOUS. DES MENUS SOIGNEUSEMENT PENSÉS ET PRÉPARÉS AVEC PLUS DE 23 % DE PRODUITS BIO.



L'alimentation d'un enfant est essentielle pour sa croissance, son développement et ses capacités d'apprentissage. Elle doit être équilibrée, variée et répartie au cours de la journée, sachant que le repas du midi représente 40% de l'apport énergétique au cours de la journée. **À Beychac-et-Cailleau, un peu plus de 300 élèves sont servis chaque jour** avec le souci permanent d'une alimentation saine et équilibrée.

PLUS DE 23% DE PRODUITS BIO

La loi Egalim a été mise en place pour assurer une alimentation saine, durable et accessible à tous. **Le restaurant scolaire de Beychac-et-Cailleau, labellisé Bio depuis 2021, dépasse actuellement les 23% de produits issus de l'agriculture biologique dans les repas servis.** Un engagement de principe auquel tiennent beaucoup Sylvie Maffre et Jocelyne Gandil élues en charge du restaurant scolaire. Un engagement qui représente également un effort financier conséquent pour la commune.

« Depuis le début de notre mandat, nous avons la volonté de préserver le tarif du repas à 1,95€ pour tous les enfants, quels que soient les revenus familiaux. C'est un effort financier important puisque le coût réel du repas est de plus de 8 € par enfant »

Sylvie Maffre,

adjointe à l'éducation et à la restauration scolaire

Géraldine Delpech, responsable du restaurant scolaire depuis octobre 2021, se réjouit d'avoir pu **développer la part de bio, de produits frais, de saison et locaux dans les menus qui sont ainsi montés en gamme.**

Le restaurant de Beychac-et-Cailleau travaille avec une centrale d'achat girondine engagée pour une alimentation issue d'une démarche agricole durable. « Avec eux, nous pouvons vérifier chaque mois le quota de produits bio que nous avons commandé », détaille Géraldine. « Cela permet d'avoir une vision précise de ce que nous servons aux enfants et de pouvoir mieux gérer les coûts ».

À titre indicatif, les volailles proviennent de Bazas, le porc IGP (Indication Géographique Protégée) arrive des Pyrénées-Atlantiques, les produits laitiers sont tous français. Tous les produits de l'épicerie et les légumineuses sont bio, les fruits et légumes également, ils viennent du Lot-et-Garonne.

DES MENUS ÉQUILIBRÉS

Géraldine élabore également les menus de la semaine. Objectif : anticiper les menus, pour avoir une vision globale de ce que les enfants vont manger et donc, un meilleur équilibre entre les repas proposés.

Elle est accompagnée par une diététicienne qui valide systématiquement les menus et qui l'accompagne dans cette réflexion alimentaire : **comment proposer de tout, sans gaspiller ?** C'est un principe important auquel la



responsable ne déroge pas : éviter au maximum de jeter la nourriture et donc, penser à faire des choses que les enfants vont apprécier. « *Ce n'est pas toujours facile de leur faire plaisir tout en proposant des menus variés, mais je garde toujours en tête que je cuisine pour les enfants* », précise-t-elle.

À Beychac-et-Cailleau, chaque jour, un repas doté de 5 composants est servi (voir ci-contre), indispensables pour le bon développement des enfants. Désormais, la loi impose également de proposer un repas végétarien par semaine. « *Les enfants ne sont pas toujours habitués alors nous faisons beaucoup de sensibilisation dans ces moments-là, même s'il y a des choses qui passent très bien comme les spaghettis bolognaise végan* » se réjouit Géraldine qui trouve de nouvelles astuces pour éveiller les papilles des petits beychacais et caillallais.

Des menus équilibrés

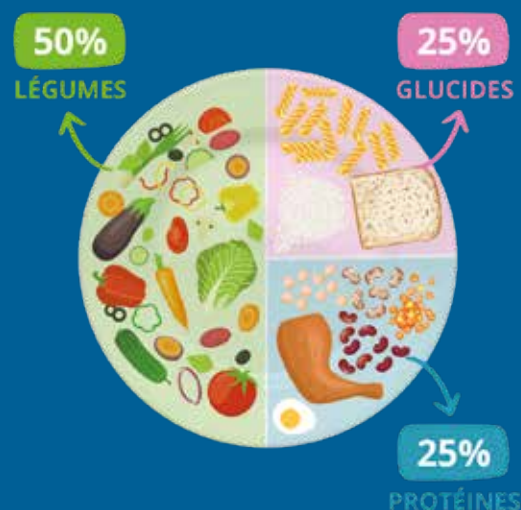

5 COMPOSANTS :

- **une entrée** : pas de féculents, pas trop de fritures ou de feuilletés qui sont servis une à deux fois par mois.
- **un plat** : féculents un jour sur deux, viandes, poissons et **un repas vegan une fois par semaine**.
- **un fromage** : pas de fromage pour les maternelles si le dessert est un laitage.
- **un fruit** : servis à volonté.
- **un dessert**.



LES 6 AGENTS DU RESTAURANT SCOLAIRE FORMENT UNE ÉQUIPE SOUDÉE ET COMPLÉMENTAIRE. RENCONTRE AVEC LA RESPONSABLE QUI A IMPULSÉ UNE DYNAMIQUE CONVIVIALE.

CUISINE MUNICIPALE : des agents au service de l'alimentation

Géraldine Delpech a repris la direction du restaurant scolaire en octobre 2021. Passionnée par la cuisine depuis l'enfance, cette Beychacaise-et-Caillallaise est ravie d'évoluer dans un nouvel environnement.

UN ENVIRONNEMENT HUMAIN

Depuis le début de sa carrière, à l'âge de 18 ans, Géraldine a évolué dans le secteur privé. Quand elle apprend que le restaurant scolaire de la commune recrute, elle saute sur l'occasion. « *Mon fils est scolarisé à Beychac-et-Cailleau, nous vivons ici, il me semblait naturel de m'engager pour la collectivité* », raconte Géraldine.

Un nouveau défi pour cette cuisinière passionnée et hyper active, ravie de découvrir un univers bien différent de ce qu'elle avait connu. « *J'aime le changement et j'avais envie de sortir du schéma entrepreneurial où seuls la productivité et le rendement comptent* », explique-t-elle.

UNE AMBIANCE CHALEUREUSE

« *En prenant ce nouveau poste, j'ai désormais plus de responsabilités, une équipe à manager et cela me plaît beaucoup* ».

Ainsi, Géraldine met l'accent sur **l'ambiance conviviale** qui règne au sein du restaurant scolaire et qui permet à chacun et chacune de s'épanouir dans son travail. « *Je fais très attention à la manière dont je m'adresse à mes collaborateurs, je crois que la politesse et le respect sont primordiaux. C'est vraiment quelque chose qui me manquait*

dans le privé », poursuit-elle.

L'équipe est composée de la manière suivante :

- **Olivier**, avec qui Géraldine prépare les plats chauds ;
- **Sidjey** qui aide le matin à la préparation des entrées et des desserts, puis qui fait le ménage ;
- **Naima** à la préparation des plats et au ménage ;
- **Winellia** enfant de la commune (présente depuis 30 ans), elle s'occupe surtout des maternelles et du portage à domicile pour les personnes âgées ;
- **Jinane** qui s'occupe de la plonge.

L'équipe de cuisine est accompagnée, sur le temps du repas, par les animateurs de CLEAA, qui eux aussi, travaillent à l'éducation alimentaire des enfants.

LE PLAISIR DE TRAVAILLER AVEC DES ENFANTS

Pour Géraldine, travailler avec des enfants s'est révélé très agréable. « *J'apprécie beaucoup leur franchise, ils disent quand ça ne va pas, mais quand ça va, ils le disent aussi* », raconte-t-elle en souriant.

Ainsi, **l'équipe voit grandir les enfants et leurs goûts qui changent au fil du temps.** La **sensibilisation au goût et à la curiosité** est primordiale « *Nous les incitons toujours à goûter et parfois, ça marche* », se réjouit la responsable. Pour amener de nouvelles saveurs dans leurs assiettes, **Géraldine a imaginé des journées à thèmes.** Avec son équipe, elle prépare des plats du monde qu'elle accompagne de musique et d'animations en fonction du pays choisi. Ludique et savoureux, de quoi éveiller les sens, même à la cantine !



PERMETTRE AUX JEUNES DE DEVENIR LES ACTEURS DU CHANGEMENT DANS LEUR COMMUNE, VOILÀ LE DÉFI RELEVÉ PAR LE CONSEIL MUNICIPAL DES JEUNES. RENCONTRE AVEC BRUNO VERNIER ET CHRISTOPHE MARTINEZ, RESPONSABLES ANIMATEURS AU CENTRE DE LOISIRS DEPUIS PLUS DE 17 ANS.

JEUNESSE ET CITOYENNETÉ

les enfants du CMJ à l'initiative

Suite au départ d'une des élues, **Noémie Roux**, élève de CM1, a rejoint l'équipe du CMJ. Une cérémonie de remise de l'écharpe tricolore à la jeune conseillère, a eu lieu le 6 juin dernier, en présence de M. le maire, des membres du CMJ, des parents et des élus du conseil municipal des adultes.

DES PROJETS À L'ÉTUDE

Depuis leur investiture, le 20 décembre dernier, les membres ont été reçus deux fois en conseil municipal des adultes. À cette occasion, ils ont pu **présenter leurs projets et les commissions qui les porteront**, aux côtés des responsables animateurs du centre de loisirs CLEEA.

La première commission, encadrée par Christophe Martinez, est celle dédiée à **la rénovation du parcours santé**, afin de compléter le travail réalisé par la municipalité et d'ajouter de nouveaux modules. Une carte a été réalisée et des photos

ont été prises afin de pouvoir étudier l'implantation de ces nouveaux modules.

La seconde est pilotée par Marie-Carmen Ramos, responsable de **l'espace de vie sociale Caillabey**. Elle concerne **l'aménagement de l'espace public**, avec la volonté de compléter la signalétique existante pour que les nombreuses structures présentes dans le bourg soient mieux identifiables, d'installer des protections le long des fossés afin d'éviter que les ballons n'y tombent, ou encore de réorganiser la Cabane à dons.

Enfin, la troisième, animée par Bruno Vernier, responsable d'animations, a pour objectif **l'aménagement du square de la commune** avec des réflexions sur de nouveaux jeux et équipements. Les enfants se sont déjà renseignés sur certains tarifs. Vous l'aurez compris, nos jeunes élus ne manquent pas d'idées et pour les épauler dans leur concrétisation, la municipalité leur a attribué **un budget participatif dédié**.

Au-delà de leur travail en commission, certains ont participé à des cérémonies comme celle du 8 mai et ont investi leur rôle de représentation. Un collectif de citoyens engagés donc, au service des autres et de leur commune.



#ACTION SOCIALE

VOTRE CENTRE COMMUNAL D'ACTION SOCIALE

Maisons Fleuries 2024

Organisé chaque année par le CCAS, le concours des "Maisons fleuries" ne sera plus reconduit faute de participants. Nous remercions les 2 inscrites de 2024, Jeannine Boisdevesys et Marie-France Rodrigues qui participent chaque année depuis le début du concours.

Repas Intergénérationnels

Pour rompre l'isolement et accéder à une alimentation de qualité, le CCAS propose aux habitants de plus de 65 ans de déjeuner au restaurant scolaire de l'école élémentaire.

Tous les mercredis de 12h00 à 13h00, des repas au coût raisonnable de 4,80€ par convive.

Réservation une semaine avant au 05 56 72 96 35 ou par mail ccas@beychac-cailleau.fr

Trait d'Union Génération

Espace partagé et animations à destination principalement des personnes âgées et/ou handicapées, mais ouvert à tous ! Le programme trimestriel des animations est dans chaque bulletin municipal.

Portage des Repas

Destiné à toute personne dans l'impossibilité temporaire ou permanente de confectionner elle-même ses repas.

Aide au transport

Toute personne en situation de handicap peut se voir prendre en charge l'abonnement aux transports en commun par le CCAS.

Permanences de la Mission Locale

La Mission Locale est une structure d'accueil, d'informations et d'orientations destinée aux jeunes de 16 à 25 ans.

Les permanences se tiennent à la médiathèque sur rendez-vous les vendredi : 13 septembre / 11 et 25 octobre / 8 et 22 novembre et 20 décembre.

Contact : Sandrine Béré (conseillère en insertion professionnelle)

Tél : 05.57.77.31.00 / 06.29.43.03.19

Mail : sandrine.bere@lamissionlocale.com

BEYCHAC-ET-CAILLEAU

PUCES DES COUTURIÈRES

Dimanche 10 novembre 2024

de 9h30 à 17h

Maison Pour Tous

(Rn89 sortie 6 Caillau)

Réservation des exposants

au 06 70 85 78 45 ou dadany687@gmail.com

Tarif : 3€ le mètre linéaire



BUVETTE ET PETITE RESTAURATION - ENTRÉE LIBRE

Pas'Sport Culture



Beychac-et-Cailleau propose le chèque PAS'SPORT CULTURE, une aide pour promouvoir l'accès aux activités sportives et culturelles.

Ce chèque est destiné à toutes les familles résidant sur la commune, ayant un enfant entre 3 ans et 17 ans révolus ; un jeune étudiant, apprenti ou demandeur d'emploi ayant entre 18 et 22 ans ; un adulte en situation de handicap et souhaitant pratiquer une activité sportive ou culturelle dans une association de la commune.

Documents à fournir en mairie : votre avis d'impôts ; pour l'année scolaire 2024/2025, votre avis d'impôts 2024 sur revenus 2023.



CAILLABEY, C'EST LE NOUVEAU NOM DE L'ESPACE DE VIE SOCIALE DE BEYCHAC-ET-CAILLEAU QUI A DÉSORMAIS UN LOCAL DANS LE BOURG. VENEZ Y FAIRE VIVRE VOS PROJETS.

Caillabey : votre **espace de vie sociale**

Depuis 2018, l'espace de vie sociale (EVS) basé dans le centre de loisirs, accueille les projets des habitants de la commune. Un lieu d'échange et de partage ouvert à tous, qui a désormais un local.

DES CITOYENS ACTEURS



Frédérique Braud est la directrice et Marie Carmen Ramos, la référente famille, qui se charge de coordonner l'EVS pour dynamiser la commune à travers ses habitants. *« L'essence même de ce lieu, c'est qu'il appartient*

aux habitants qui sont acteurs de leurs projets et de leur commune », explique Marie Carmen.

Adultes, seniors, enfants, jeunes, familles, toutes et tous sont bienvenus dans cet espace dédié au vivre-ensemble, désormais **installé dans le club house du tennis club, derrière la médiathèque**. *« Nous sommes ravis de pouvoir partager un bâtiment municipal. Le lieu doit être identifié et les gens doivent maintenant se l'approprier »*, poursuit-elle. Et ce n'est pas une mince affaire, il s'agit d'un vrai travail relationnel de tous les jours. Heureusement Marie-Carmen connaît bien la commune. *« J'en parle, partout, tout le temps et à tout le monde pour que le plus grand nombre en profite »*, s'exclame-t-elle.

LE PROJET SOCIAL

En octobre prochain, le projet d'espace de vie sociale repassera devant la commission de la CAF, comme tous les trois ans. C'est l'occasion de redéfinir la vocation de ce lieu. Les grands axes d'actions

s'articuleront autour du **soutien à la parentalité**, avec les parents ET les grands-parents, **la création d'espaces d'échange et de solidarité** à travers des soirées festives, des ateliers intergénérationnels ou la création d'un réseau d'échange et de savoirs. *« Toutes ces idées ont été proposées par des habitants de la commune »*, assure la référente famille.

L'accès à la culture pour tous occupe aussi une grande place dans les objectifs suivis, en lien avec la médiathèque et l'artothèque de la commune, et lors de sorties organisées.

L'EVS se développe également à travers de nombreuses collaborations avec les associations du territoire qui sont nombreuses et très actives. L'organisation de "Familles en Fête" en est un parfait exemple !

"CAILLABEY" UN NOUVEAU LOCAL DERRIÈRE LA MÉDIATHÈQUE

OUVERTURE : lundi de 14h00 à 18h30
mercredi et vendredi de 10h00 à 12h00 et
de 14h à 18h30.

PROJETS DE LA RENTRÉE : installation du
nouveau local et réaménagement de la
cabane à dons.

CONTACTS : Marie-Carmen Ramos
07.83.72.90.19
cleaa-evs@orange.fr



#ANIMATIONS

LA RENTRÉE EST TOUJOURS UNE PÉRIODE CHARGÉE EN MANIFESTATIONS. FÊTE LOCALE, FORUM DES ASSOCIATIONS, BALADE DES 6 COMMUNES, PUCES DES COUTURIÈRES. SUIVEZ LE PROGRAMME...

RENDEZ-VOUS À LA RENTRÉE

Beychac-et-Cailleau s'anime



Forum des associations samedi 7 septembre

Le rendez-vous annuel des associations se déroulera le samedi 7 septembre, de 14h00 à 18h00, sur le parking sportif de l'espace de la Trappe. Ce moment d'échanges et de rencontres entre les différentes associations de la commune et les habitants est très important. Une quinzaine de structures seront représentées, comme l'association ReBeCa qui propose une vingtaine d'activités à Beychac-et-Cailleau. Une buvette sera proposée.

Fête du jeu samedi 14 septembre

Rendez-vous le 14 septembre à la médiathèque de Beychac-et-Cailleau pour une nouvelle édition de la fête du jeu.



Fête locale du vendredi 20 au dimanche 22 septembre

Événement très apprécié des familles, la Fête Locale se concentre autour des manèges et du feu d'artifice. Rendez-vous à la plaine des sports en face des ateliers municipaux ! Voici le programme...

VENDREDI 20 SEPTEMBRE

- 16h30 : ouverture de la fête.
- 18h30 : apéritif offert par la municipalité.

SAMEDI 21 SEPTEMBRE

- 14h : ouverture de la fête
- Activités manèges et buvette.
- 23h : feu d'artifice.
- Animations musicales.

DIMANCHE 22 SEPTEMBRE

- 14h : ouverture de la fête, activités manèges et buvette.
- 19h : fin des animations.

NAISSANCES

Alice, Séverine, Edwige LEFRANC, le 27 mars 2024

MARIAGES

Tenissy FAURY et Julien MERLE, le 20 avril 2024
Romain-Loïc DÉFOURNÉ MICOTS et Sandy JÉGAUT, le 18 mai 2024

DÉCÈS

Jean CAMPAGNOLO, le 24 avril 2024
Claude CHOLLET, le 30 mai 2024
Patricia ANTARAKIS, le 04 juin 2024
Angèle REBIS'Z veuve CZARNIAK, le 05 juin 2024

NOM DE LA COMMUNE

Lors du conseil municipal du 2 juillet 2024, les élus de Beychac-et-Cailleau ont voté pour mettre en cohérence le nom usuel de Beychac-et-Cailleau. En effet, les différents noms utilisés (Beychac-et-Caillau, Beychac-et-Cailhau et donc Beychac-et-Cailleau) posent problèmes pour les actes officiels, tout en créant de la confusion et de l'incompréhension pour les visiteurs.

Pour information, l'orthographe "Beychac-et-Caillau" a été attribué officiellement à notre collectivité à la suite d'une erreur administrative.

Le conseil municipal demande donc aux services de l'État de valider cette modification et de mettre en harmonie le nom de la commune avec les usages.

Recensement citoyen

Depuis janvier 1999, tous les jeunes français, garçons et filles, doivent se faire recenser à la mairie de leur domicile, munis des documents ci-dessous, ou au consulat, s'ils résident à l'étranger.

- Carte nationale d'identité ou passeport valide ;
- Livret de famille à jour ;
- Justificatif de domicile de moins de 3 mois.

Cette obligation légale est à effectuer dans les 3 mois qui suivent leur 16^{ème} anniversaire.

Pour prendre rendez-vous afin d'effectuer votre recensement : 05.56.72.96.35 ou ccas@beychac-cailleau.fr



Après cette démarche :

- vous obtenez une attestation de recensement ;
- vous serez ensuite convoqué à la Journée Défense et Citoyenneté (JDC) ;
- vous serez inscrit automatiquement sur les listes électorales dès votre 18^{ème} anniversaire et pourrez alors voter.

#INFORMATIONS UTILES



Mairie : 05.56.72.96.35
mairie@beychac-cailleau.fr
www.beychac-cailleau.fr

Horaires d'ouverture :
Mardi, Mercredi et jeudi : 8h00 - 12h00 / 14h00 - 17h30
Vendredi : 9h00 - 12h00 / 14h00 - 17h30
Permanence le samedi : 9h00 - 12h00

Vie associative - Affaires scolaires

05.56.72.96.35 poste 5
associations@beychac-cailleau.fr - education@beychac-cailleau.fr

État Civil - CCAS - Élections - Communication

05.56.72.96.35 poste 3
ccas@beychac-cailleau.fr - communication@beychac-cailleau.fr

Urbanisme - Voirie

05.56.72.96.35 poste 4 - urbanisme@beychac-cailleau.fr

Finances - Marchés publics

05.56.72.96.35 poste 2 - finances@beychac-cailleau.fr

Ressources Humaines

05.56.72.96.35 poste 1 - ressourceshumaines@beychac-cailleau.fr

Service technique

06.32.78.98.40 / 06.85.80.84.01 - service.technique@beychac-cailleau.fr

Restauration scolaire

05.40.24.01.09 - restaurant.scolaire@beychac-cailleau.fr



La médiathèque : 05.56.72.47.12
mediatheque@beychac-cailleau.fr

Horaires d'ouverture :

Mardi : 14h00 - 18h00
Mercredi : 10h00 - 12h00 / 14h00 - 18h30
Vendredi : 14h00 - 17h00
Samedi : 10h00 - 16h30



École maternelle et école élémentaire :

1 bis, route de la mairie
05.47.30.74.31



Centre de loisirs CLEAA : 05.56.72.57.70

Multi-accueil Galipette : 05.56.72.51.86

Micro-crèche : 05.57.04.75.37

Relais Petite Enfance : 06.76.05.69.47

Trait d'Union Génération (TUG) : 06.60.85.57.78
(Géraldine, animatrice)

#VIE PRATIQUE

Renaturation de l'école le projet est sur les rails



Le 2 juillet dernier, le Conseil municipal a adopté le projet de renaturation de l'Ecole de Beychac-et-Cailleau afin d'améliorer le cadre de vie des élèves, des enseignants et des agents.

Cela passe par une réorganisation des espaces, par la végétalisation de la cour de récréation afin de créer des îlots de fraîcheur et de diminuer l'impact des températures dans les bâtiments, par une rénovation et une imperméabilisation des sols et des matériaux utilisés ou encore par l'installation d'un nouveau mobilier extérieur.

La maîtrise d'ouvrage a elle aussi été validée avec l'Atelier CLAP, concepteurs-paysagistes et urbanistes et les aménagements devraient débuter en 2025.

Un premier temps de concertation a eu lieu en janvier avec l'équipe enseignante, les parents d'élèves et les élus afin que les prises de décisions puissent être collégiales et que chaque intervenant ou bénéficiaire puisse donner son avis.

Les demandes de subventions qui permettront de financer le projet sont en cours, notamment auprès de la Communauté de communes Des Rives de la Laurence.

Poursuite du Plan Sport

Comme la municipalité s'était engagée auprès de l'Athletic 89 Football Club, les luminaires du terrain d'entraînement de foot sont remis en état.

Ce chantier a été mené en partenariat avec le SDEEG33 et avec le soutien financier de l'État, de la région Nouvelle-Aquitaine et de la Communauté de communes Les Rives de la Laurence.



Résidence de Sonneville Gironde Habitat investit à Beychac-et-Cailleau

La municipalité de Beychac-et-Cailleau et le bailleur social Gironde Habitat ont signé la convention d'aménagement de la future Résidence de Sonneville (14 habitations). Une commission a déjà eu lieu pour l'attribution des logements sous la houlette du Conseil départemental de la Gironde.

Dans un secteur en tension en matière de logements, cette résidence permettra de répondre aux demandes toujours plus importantes, notamment de jeunes familles.

Georges De Sonneville était membre de l'école de peinture bordelaise actif dans la première moitié du XX^{ème} siècle, qui a peint 14 huiles sur toile pour l'église Saint-Marcel de Beychac.



Travaux de voirie : des chantiers pour le 2^{ème} semestre

La commune de Beychac-et-Cailleau a lancé un marché à bon de commandes pour la réalisation de ses travaux de voirie. Le programme sera réalisé dans le courant du 2^{ème} semestre 2024. Des travaux liés aux risques d'inondations seront notamment lancés.



Règles de stationnement du civisme est demandé

La municipalité et les services de la mairie constatent une recrudescence des véhicules stationnés sur les trottoirs de la commune. Or, ces stationnements, en plus de contrevenir aux règles de sécurité routière, dégradent les réseaux souterrains, en raison du tassement du sol. Les élus de Beychac-et-Cailleau souhaitent que les riverains respectent les zones de stationnement.

CLEAA : Centre de Loisirs Enfants, Adolescents, Adultes

TOUTE L'ÉQUIPE DE CLEAA S'EST MOBILISÉE TOUT L'ÉTÉ POUR OFFRIR AUX ENFANTS ET AUX PARENTS UN BEAU PROGRAMME D'ANIMATIONS.



OLYMPIADES

L'année scolaire a été clôturée par une grande fête le mercredi 26 juin après-midi avec au programme :

- des olympiades sur le thème des Jeux Olympiques proposées aux enfants du centre de loisirs et aux familles. Les enfants sont tous repartis heureux avec leurs médailles ;
- un goûter amélioré à partager avec les familles ;
- un spectacle préparé par les enfants avec leurs animateurs. Du théâtre, du chant de la danse ont été présentés.

Cette année fut rythmée par un grand panel d'activités. De beaux projets ont vu le jour.

- **Club-Nature** : illustrations en impression végétale sur tee-shirt avec des plantes et des fleurs,
- **les enfants de la natation** du mercredi après-midi ont tous obtenu leur diplôme,
- **les enfants des "Canaillous"** ont commencé un projet autour du conte avec un intervenant.



C'est sous une écrasante chaleur que "Place à la Fête" a eu lieu. Les habitants étaient au rendez-vous pour l'apéritif offert par le "Caillabey", nom officiel de l'Espace de vie sociale de Beychac-et-Cailleau. Ils ont pu découvrir le nouveau logo, ainsi que le local qui les accueillera.

Une belle fin de journée qui s'est poursuivie autour d'un repas. Merci

aux foodtrucks : Pizza Lolo, Sushi shin, Che'Fab pour les Burgers, et pour la bière de la Brasserie Gibbon. Belle soirée musicale avec le groupe POP&CO.

Merci surtout à tous les habitants qui sont venus soutenir ce projet social de façon solidaire et conviviale.

Nous vous retrouvons en septembre avec toujours plus de projets sur les mercredis, les vacances scolaire et pour le périscolaire.

Prochaine date à retenir : la Fête de Noël le vendredi 20 décembre 2024 à 17h00.

Fermeture de CLEAA du 23 décembre au 27 décembre.

UN NOUVEAU THÉÂTRE DE VERDURE

Les élémentaires ont pris possession de leur environnement. Ils sont allés voir M. le maire et lui ont demandé de leur donner une rue. Cette demande a été acceptée par le conseil municipal avec une grande bienveillance. C'est donc à l'issue d'une "première réunion de chantier" que les enfants se sont mis d'accord pour investir le théâtre de verdure. Ils ont décidé d'y faire un graffiti, mais ont aussi imaginé ce qu'il se passerait pendant l'inauguration de ce dernier. Ils ont donc participé à un atelier graffiti, à un stage de breakdance, à des ateliers mimes et différentes activités manuelles. Leur graffiti a été inauguré le 5 juillet.



L'AMÉLIORATION DU TRI ET DE LA QUANTITÉ DE DÉCHETS QUE NOUS PRODUISONS EST UN OBJECTIF ENVIRONNEMENTAL. SI LES RÉSULTATS SONT DÉJÀ BONS, LE SEMOCTOM, SYNDICAT GESTIONNAIRE, VEUT ALLER ENCORE PLUS... EXPLICATIONS.

GESTION DES DÉCHETS : des objectifs à atteindre collectivement

100 kilos ! Voici l'objectif du SEMOCTOM à l'horizon 2030, en matière de réduction des déchets produits par habitant. Un chiffre qui représente un peu plus d'un tiers du volume de déchets que les administrés jettent en moyenne chaque année dans leurs différents bacs (noir et jaune) et dans les points d'apport volontaire, soit 294 kilos en 2022 (le rapport 2023 sera publié prochainement).

Un plan ambitieux donc, appelé En100ble, qui va mettre à contribution la population de Beychac-et-Cailleur ainsi que celle des 84 autres communes du syndicat (115 000 habitants). Concrètement, malgré les efforts entrepris, la production de déchets sur le territoire reste au-dessus des seuils fixés par la réglementation.

Par ailleurs, la taxe générale sur les activités polluantes (TGAP) qui augmente un peu plus chaque année, va accroître la pression sur le SEMOCTOM et les habitants de son territoire. Il devient donc urgent d'agir et c'est ce que fait le syndicat avec son plan d'actions En100ble.

MIEUX CONSOMMER ET DONC MIEUX TRIER

Pour réussir ce challenge, le syndicat souhaite pousser à la réduction globale des déchets :

- moins de déchets du quotidien, c'est-à-dire ce qui va dans les poubelles noires et jaunes, ainsi que le verre ;
- moins de déchets occasionnels qui vont en déchèterie.

Le premier point est celui qui va avoir le plus d'incidence dans les usages du quotidien.

DE QUOI EST COMPOSÉE NOTRE POUBELLE NOIRE ?

Il y a encore 31% de déchets alimentaires, 27 % de papiers et emballages, 5,6 % de verre, 5,4 % d'apports en déchèterie et 2,5 % de textiles, qui sont jetés avec les ordures ménagères*.

Si le tri était bien réalisé, il ne devrait rester que 61 kg/habitant d'Ordures Ménagères Résiduelles (72 % en moins).

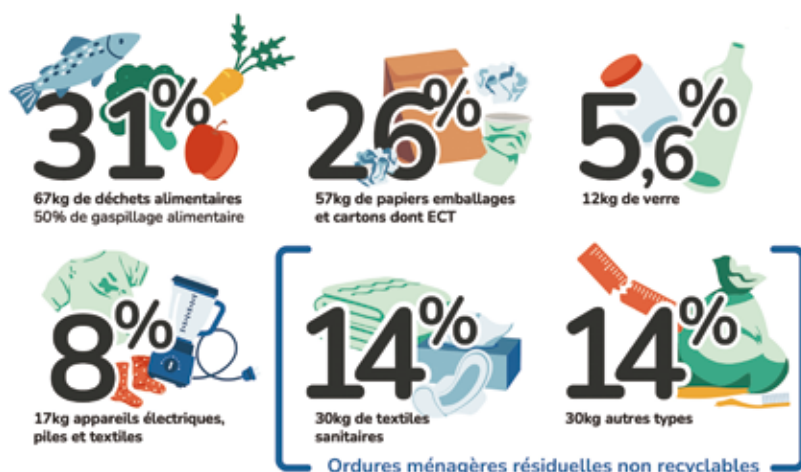

Illustration : collectif Cosme.

Trois axes de travail et de communication vont être développés par le SEMOCTOM.

PRIORITÉ AU COMPOSTAGE DES DÉCHETS ALIMENTAIRES

- former et équiper gratuitement les foyers pour développer le compostage à faire chez soi ou en collectif (distribution de composteurs individuels au 2^{ème} semestre 2024 et 1^{er} semestre 2025).
- créer des points de collecte pour trier le complément.

UN TRI SIMPLIFIÉ

Le bac jaune accueille désormais tous les papiers et les emballages et ce depuis le 1^{er} janvier 2023. Et c'est d'ores et déjà 10% de plus qui ont pu être collectés depuis le début de l'année grâce à vos efforts. Bon à savoir : n'emballiez pas vos emballages... déposez les séparément dans le bac jaune.

AUGMENTER LA COLLECTE DU VERRE

Densifier la présence de bornes à verre. Il reste encore 12 kg d'emballages en verre dans la poubelle grise. ■

Bon à Savoir!

Comment composter ? Que composter ? Les conseils du SEMOCTOM.

- **Les restes de fruits et de légumes.** Le refrain pour un compostage ultra facile : Versez ! Recouvrez ! Oui aux agrumes, ail/oignon, café, peau d'avocat,... Certains se décomposeront plus lentement, coupez-les en petits morceaux pour accélérer le processus, mais il n'y a pas d'interdit !
- **Les restes cuisinés** : Vous êtes prêt.e à passer à une autre étape ? Le geste à adopter : Versez ! Mélangez ! Recouvrez ! Oui aux pâtes, restes de salades composées et autres tartes aux légumes...(attention, les huiles végétales en grande quantité risquent de bloquer le processus de compostage).
- **Les déchets d'origine animale et minéraux.** Pour les "artistes" du compost ! Les deux gestes à adopter : couper ces déchets-là en petit morceaux

SEMOCTOM : aides financières

Nouveau DISPOSITIF 2024

DÉCOUVREZ NOS AIDES FINANCIÈRES !

JUSQU'À 500€ REMBOURSÉS

Pour valoriser vos déchets de cuisine ou de jardin, Compostez, broyez ou offrez-les à vos poules...

A l'acquisition

- BROYEUR DE DÉCHETS VERTS
- KIT MULCHING
- LONDRICOMPOSTEUR, COMPOSTEUR ROTATIF OU BOKASHI
- POULES OU POULAILLER

A la location ou prestation

- BROYEUR DE DÉCHETS VERTS

On vous accompagne ! Nous vous proposons de rembourser entre 50% et 75% l'achat, la location et la prestation de certains matériels vous permettant de valoriser chez vous vos déchets de cuisine et de jardin.

Des solutions pour tous les types de besoins et d'habitats !

PLUS D'INFOS sur notre site internet : semoctom.com/aides-financieres/

* Sous condition du plafond ...

SEMOCTOM | EntQble | Nouvelle-Aquitaine | ANS VERTS | FRANCE

et veillez à bien les enfouir puis recouvrez ! Et une fois tous les 6 mois, retournez tout votre compost !

Oui aux restes de viandes, aux os, coquilles d'œufs, de crustacés,... Veillez à surtout bien tout recouvrir de brun !

- Attention, pas de cendres ! Elles risquent de bloquer le processus de compostage...

- Le "brun" ou les végétaux secs. Feuilles mortes, brindilles, paille, copeaux de bois ou broyat, sont les compléments indispensable d'un compost équilibré !

Les noyaux, l'essuie-tout, le kraft et le carton non plastifié, ça marche aussi ! Vous avez un doute sur les bois de thuya, conifère, laurier, etc.?

Mélangés à d'autres matières et bien compostés, ils auront perdu leur acidité. Tout est question de dosage et d'équilibre.

Médiathèque de Beychac-et-

MÉDIAthèque
Beychac & Cailleau



LA MÉDIATHÈQUE VOUS PROPOSE :

- un espace adultes,
- un espace ados,
- un espace enfants,
- un espace multimédias,
- un espace jeux,
- une Artothèque.

INSCRIPTIONS

**L'ACCÈS EST
LIBRE ET GRATUIT
POUR TOUS,
TOUT COMME
L'INSCRIPTION.**

PIÈCES À FOURNIR :

- une pièce d'identité
- un justificatif de domicile
de moins de 3 mois.

Ömbel
OUTIL DES MÉDIATHÈQUES
ET BIBLIOTHÈQUES EN LIGNE



Salon LIS TES RATURES : 17 et 18 mai 2025 à Saint Loubès

L'aventure "Lis Tes Ratures" a débuté en juin, avec la première présentation de la sélection de livres à l'ensemble des équipes d'enseignants, structures petite enfance, centre de loisirs ...

Nous travaillons d'ores et déjà pour proposer au grand public un programme culturel autour des livres de la Sélection LIS TES RATURES 2024-2025 qui débutera dès la rentrée de septembre !!!

À très bientôt !



ARTOthèque



Comme annoncé précédemment, notre partenariat avec la galerie "Art Home Déco" a pris fin. Et pour vous proposer toujours plus de nouvelles et belles œuvres à emprunter, nous avons choisi de louer des œuvres directement auprès d'artistes.

Ces nouvelles œuvres sont présentées sous le titre de "Collection Éphémère", éphémère parce que les œuvres sont mises à disposition de l'Artothèque pour une durée maximale d'un an.

De juin 2024 à juin 2025 nous vous proposons d'admirer et d'emprunter des œuvres de Régis Botino, Guylaine Maurant, Anne-Marie Mesple et Valérie Walser-Richier. Ces artistes ont déjà une ou plusieurs œuvres dans le catalogue général de l'Artothèque. L'année suivante, d'autres artistes seront mis à l'honneur. Les œuvres présentées dans ce catalogue sont disponibles à l'emprunt, aux mêmes conditions que les œuvres du catalogue général :

- être inscrit dans une des médiathèques du réseau OMBEL,
- emprunt sur rendez-vous,
- durée maximale de 8 semaines.

Vous pouvez consulter les catalogues sur le site : www.ombel.fr



#VIE ASSOCIATIVE



**Retrouvez-nous au forum des associations
le samedi 7 septembre !
Venez découvrir toutes nos activités
sportives et culturelles !**



JUDO dès 3 ans : mardi, mercredi,
vendredi et samedi selon l'âge.

TAISO-BIEN ETRE CORPOREL Ados/
Adultes : mercredi -samedi.

JUJITSU - Self défense Enfants/ados/
adultes : mercredi -samedi.



YOGA

Adultes Enfants : mercredi - jeudi.



**DANSE : AFRO JAZZ/RNB/HIP HOP/
BREAK DANCE/AFRO LATINA :**

- mercredi / jeudi selon l'âge (dès 4 ans) et
l'activité - classique dès 6 ans ;
- lundi à partir de 16h45 selon l'âge.



TENNIS

Adultes Enfants dès 6 ans : mardi, mercredi.



PILATES

Lundi Séniors matin.

Lundi Ados/Adultes à partir de 18h00.

Les inscriptions ont commencé le 1^{er} juillet 2024

- Les cours démarreront à partir du lundi 9 septembre 2024.
- L'adhérent doit être à jour de sa cotisation annuelle (n-1) pour accéder à l'activité.
- Lors des inscriptions, en début de rentrée scolaire, les horaires sont donnés à titre indicatif et peuvent toutefois être modifiés en fonction du nombre d'inscriptions.
- En cas d'arrêt en cours d'année, l'association doit être prévenue. L'activité ne sera pas remboursée (sauf cas de force majeure reconnue et certificat médical de minimum 1 mois d'arrêt.)

Renseignements et inscriptions

Tél : 05 56 72 86 55 / 06 28 72 11 45 Mail : contact@asso-rebeca.com

Accès au Pass Culture offert par la mairie en fonction des revenus.



ECHECS

Enfants : mercredi après-midi.



ATELIER POTERIE

Enfants mercredi.

Adultes mardi.



ÉCOLE DE MUSIQUE

- cours enfants/ados/adultes.

PIANO

- mardi, mercredi et vendredi.

GUITARE CLASSIQUE

- mercredi et vendredi.

BATTERIE

- lundi, mercredi, samedi.

EVEIL MUSICAL 04/06

- mardi 16h45/17h30..



THÉÂTRE

Enfants 6/10 ans, Collégiens, Adultes
lundi à partir de 17h00.



DESSIN/PEINTURE

Enfants dès 7 ans : mercredi après-midi

Adultes : jeudi soir.



ANGLAIS

Ateliers ludiques / enfants dès 3 ans

Lundi, mardi, jeudi et vendredi.

#VIE ASSOCIATIVE

PÔLE ENFANCE GALIPETTE



Les communes de Beychac & Cailleau, Montussan et Saint-Sulpice-et-Cameyrac, ont confié à l'**Association Galipette la gestion et le développement d'actions en direction de la Petite Enfance**. Au service des tout petits et des familles, elle est composée d'élus, de bénévoles, de parents et d'assistant(es) maternel(les) et propose des **solutions d'accueil de garde, un relais d'assistantes maternelles, un lieu d'accueil parents / enfants, ainsi que des ateliers et des évènements** tout au long de l'année.

Le Pôle Enfance Galipette vous propose des "Rendez-vous en famille" tout au long de l'année.

Les Rendez-vous en famille & Famille enJeu, c'est : participer à des ateliers d'éveil culturel et artistique, s'amuser, jouer et partager le plaisir d'être ensemble, rencontrer d'autres enfants et adultes dans un lieu d'accueil et d'écoute fondé sur le respect, la bienveillance et la convivialité !

Les accueils sont ouverts à toutes les familles avec enfants âgés de 3 mois à 3 ans. Les enfants doivent être accompagnés de leur famille ou d'un adulte référent.

<http://www.poleenfancegalipette.fr>

Évènements à venir

- **mardi 10 septembre à 19h30** : soirée d'information concernant l'Offre d'Accueil Petite Enfance (OAPE) du territoire, à destination des familles des communes de Beychac-et-Cailleau, Montussan et Saint-Sulpice-et-Cameyrac qui recherchent un mode d'accueil pour leur enfant ou futur enfant. Sur inscription sur le site de l'association (à venir).
- **samedi 5 octobre de 10h00 à 12h00** : **portes ouvertes** du Relais Petite Enfance.
- **vendredi 22 novembre** : **Fête de l'hiver** de l'association à la salle des fêtes de Saint-Sulpice-et-Cameyrac. À destination des familles fréquentant les services de l'association. Sur inscription sur le site de l'Association (à venir).

Contacts : 06.76.05.69.47
ramgalipette@gmail.com





DU NOUVEAU À L'ATHLETIC 89 FC

3 ans après la fusion du Racing Club de la Laurence et de la Jeunesse d'Yvrac, la création de "l'Athletic 89 FC" a été une réussite sur le plan sportif et humain. Cette saison 2023/2024 a été positive du côté de nos jeunes avec **une très belle place de champion pour nos U17**, s'ajoutent de nombreux plateaux et tournois pour notre école de Foot et un maintien pour nos équipes seniors.



Cette saison a aussi été marquée par **la fin de carrière de l'un de nos plus fidèles dirigeants et joueurs : Sébastien Mazières a fait son jubilé lors du dernier match de la saison**. Fait assez rare, par sa longévité sportive, Sébastien a pu effectuer cette saison 2023/2024 aux côtés de son fils Hugo. Tous nos remerciements à toi Seb pour ton dévouement au sein du club.



Cette année se conclut également par la fin d'un cycle et le début d'un autre, avec **un tout nouveau Comité Directeur qui a déjà pris ses fonctions au club**. Nous tenons à remercier les anciens membres pour le travail effectué.

Le nouveau bureau est composé de :

- M. El Mouhib Samir : Président
- M. Marques Manuel : Vice-président
- M. Dubourg Thomas : Vice-président
- M. Paulhac Corentin : Trésorier
- M^{me} Huguet Marina : Secrétaire
- M^{me} Giraud Aline : Secrétaire adjointe

Cette équipe sera chargée d'apporter un nouvel élan au club et annonce déjà quelques dates utiles pour la reprise :

- les seniors reprennent le chemin des terrains le 5 août,
- le 4 septembre marquera la Rentrée du Foot à l'Athletic avec des permanences misent en place sur Yvrac et

Beychac-et-Cailleau, pour les inscriptions, renouvellements et essayages des survêtements.

En attendant de vous (re)voir sur nos terrains, pour tout renseignement complémentaire, contactez :
- Thomas Dubourg au 06.15.82.72.93
- Titouan Gaborit (responsable Technique Jeunes) au 06.49.08.35.45

Sportivement.

El Mouhib Samir
Président de l'Athletic 89 FC
06.18.74.83.18

#ÇA S'EST PASSÉ À BEYCHAC-ET-CAILLEAU

REBECA

Le week-end du 15-16 juin 2024 était un gros week-end pour l'association ReBeCa :



Le trophée Anthony avec la remise de la ceinture Noire de Pedro. Une journée de respect, convivialité et joie au judo.



La représentation Théâtrale des enfants, ados et adultes le samedi 15 juin.



Sans oublier le concert de l'école de musique le dimanche 16 juin après-midi.

FCPE



Le vide-greniers western du 2 juin a rencontré un franc succès. Grâce à la mobilisation des bénévoles, des visiteurs et des exposants, nous avons pu récolter un bénéfice qui sera reversé aux écoles. Enfin, pour clôturer l'année scolaire en beauté, un goûter a été offert aux élèves lors des olympiades du 2 juillet organisées par l'école.



Le bal des CM2 du 14 juin a été une soirée inoubliable pour les élèves et leurs familles. Un DJ a assuré l'ambiance, un délicieux buffet a été proposé et les enfants ont pu élire leur roi et reine. Ils sont repartis avec une pochette cadeau contenant une carte cadeau Cultura, un stylo 4 couleurs des Jeux Olympiques et un diplôme.

IN!T



Pour la 2^{ème} année consécutive on a eu la chance (et la joie !) de participer au Agate Tour ! Au programme : une table Vermine et une table Dragons ! Et, comme l'an dernier, on a juste été pourris gâtés : merci infiniment au studio pour tous leurs beaux cadeaux !



Notre 1^{ère} a eu lieu en Mars. Réservée aux MJ (Maîtres de Jeu) elle avait pour thème "la gestion du temps de parole". Au programme : échange de bonnes pratiques, pistes d'amélioration, co-création d'un support récapitulatif dédié ! Retour unanime des 8 participants : à refaire !

ASSOCIATIONS



GARAGE FOUQUET - Agent RENAULT

Entretien - Réparation - Carrosserie - Vente Neuf et Occasion

Spécialisé depuis 1956 en mécanique automobile



7 route de Lartigue- RN89 - 33750 BEYCHAC ET CAILLAU - 05 56 72 96 30 - garage-fouquet-33750@orange.fr

CONÇU ET FABRIQUÉ EN FRANCE

Chaque produit LAMOUROUX est conçu et fabriqué dans nos ateliers en Gironde, avant d'être installé chez nos clients.



Locaux techniques



Robot



Réseaux



Lavage barriques



Climatisation



Remontage



Phyto sanitaire



Armoires



Supervision



Azote



Echangeurs

Solutions innovantes
LAMOUROUX
PROCESS VINICOLE

LEADER DE LA THERMORÉGULATION VINICOLE

Depuis 1988, LAMOUROUX propose des solutions de thermorégulation vinicole innovantes et de qualité, au service des viticulteurs.

Retrouvez l'ensemble de nos produits et services sur lamouroux.com



LAVILOG

lanbox

BARILAV

BARI

WINEBOT

E

PHYBIOMATIC

#VIE ASSOCIATIVE



FCPE

La FCPE : une association qui a besoin de vous ! La FCPE, première fédération de parents d'élèves, est une association non politique qui œuvre au quotidien pour défendre

l'intérêt des enfants et accompagner les parents dans leur rôle au sein de la communauté éducative.

Tout au long de l'année, nous organisons de nombreux événements pour animer la vie scolaire et pour récolter des fonds, afin de participer et de soutenir les projets de l'école de Beychac-et-Cailleur : vide-greniers, chasse au trésor, bal des CM2, fête de l'école...

Ces moments festifs sont l'occasion de rassembler les enfants, les parents et les enseignants dans un esprit de convivialité et de solidarité. Mais pour que ces événements puissent avoir lieu, nous avons besoin de vous ! Nous vous attendons nombreux et nombreuses le **vendredi 6 septembre 2024 pour l'assemblée générale**. La participation de nouveaux bénévoles est essentielle pour la poursuite des événements.

AREB

BEYCHAC

R.N. 89 – Sortie n°5

Dimanche 13 octobre 2024

VIDE-GRENIERS



Restauration sur place

Tarif unique : 12 € par emplacement

5 mètres linéaires (avec véhicule à proximité)

Réservations par e-mail : areb.33750@gmail.com

ou par bulletin d'inscription, disponible à la Mairie

Règlement sur place

Association pour la Rénovation des Eglises de Beychac et Cailleur

B&C mag n° 115

LES PROCHAINES DATES À RETENIR :

6 septembre : assemblée générale de la FCPE. Première réunion pour se présenter et élire le bureau.

6 octobre : vide armoire, puériculture et jouets à la Maison pour tous.

6 avril 2025 : vide grenier à thème à la Maison pour tous.

18 avril 2025 : chasse aux œufs.

20 juin 2025 : bal des CM2 à la Maison pour

GYM VOLONTAIRE



On se prépare comme pour les J.O. dans votre club G.V. ! Nouveauté pour cette rentrée, **la Dance Move** qui complète notre programme d'activités sportives déjà varié dans nos univers Energy et Zen. **Quels que soient votre âge et votre niveau de pratique**, nos cours vous sont ouverts et libres. À vous de choisir vos préférés ! Notre club propose 5 cours collectifs mixtes de 1h00 par semaine :

- Activités Energy : Dance Move, Tabata, Step, Bodysculpt, Kuduro, LIA, Renfo musculaire, Abdos-fessiers

- Activités Zen : Bodyzen, Pilates, Fitness, Stretching.

Tarifs : licence FFEPGV comprise

170 €/an (facilité de paiement)

150 €/an étudiants -25 ans

Lundi 18h00 : Zen

Mardi 18h15 : Energy / 19h15 : Energy

Jeu 18h15 : Energy / 19h15 : Zen

Lieu : Salle la Trappe

> Offre spéciale rentrée : 2 cours gratuits avant inscription.

INSCRIPTIONS :

Au **Forum des Associations : 7 septembre 2024**

À **partir du 9 septembre**, aux horaires des cours.

Reprise des cours : 9 septembre 2024 à 18h00.

Renseignements : Pascale : 06 27 02 97 83

gymvolontaire.beychacactivites@gmail.com

SOCIÉTÉ DE CHASSE



NOUVEAU CONSEIL : L'assemblée générale du 31 mars 2024 a changé une grande partie des dirigeants de notre association, en voici la nouvelle composition :

Président : Noël Jeannet

Bureau : Jean-Pierre Puyo, Stéphane Baney, Pierre Jourdain, Bruno Larnaudie, Clément Puyo.

Administrateur : Jean Pierre Lestage, Cyril Hesling, Sébastien Justo.

FINANCES : Depuis la crise du COVID, les populations de sangliers et de chevreuils ont augmenté de manière très sensible. Cela n'est pas sans conséquences, les dégâts infligés aux cultures viticoles et céréalières ont explosé. **La Fédération des chasseurs de Gironde est seule à indemniser les propriétaires et atteint un seuil critique au niveau financier.** Pour information, les montants versés en 2020 s'élevaient à 211 190€, aujourd'hui, les montants versés pour 2023 s'élèvent à plus de 683 000€. La société de chasse de notre commune fait tout son possible

pour réguler les deux espèces citées plus haut. Aussi, nous vous demandons bienveillance et compréhension lorsque vous croisez ou rencontrez nos chasseurs et leurs meutes, lors des sorties dominicales. Soyez vigilants, nous le sommes aussi. La régulation du grand gibier est reconnue d'utilité publique. Souvenez-vous que nous supportons seuls ces charges financières énormes.

BALL TRAP : Les 1^{er} et 2 juin se tenait notre grand ball-trap annuel, malgré une météo maussade, plus de 100 tireurs se sont retrouvés chez nous pour un grand moment de convivialité.

DECHARGES SAUVAGES : Nous constatons malheureusement une augmentation sensible de ces incivilités. Les services techniques et les chasseurs participent régulièrement au nettoyage et à l'enlèvement de ces déchets. La nature est à tous, mais c'est à tous de la respecter.

FÊTE DE LA MUSIQUE : Le 21 juin, la société de chasse a participé à l'organisation de cette manifestation populaire en assurant la partie restauration.

Le 22 juin, nous étions présents aux côtés de l'association Foot Loisir pour leur premier concours de pétanque. Cette manifestation sera sans doute renouvelée courant octobre.

LES PROCHAINES DATES À RETENIR :

Vente des cartes de chasse pour la saison 2024-2025

30 août de 18h00 à 20h00 au local de chasse

6 septembre de 18h00 à 20h00 au local de chasse

7 septembre de 9h00 à 12h00 au local de chasse.

8 septembre à 8h00 : ouverture générale de la chasse

2 novembre à partir de 18h30 : grand Loto de la chasse à la Maison pour tous.

iN!T



iN!T c'est 100% jeu, 100% kiff !

C'est ça qui nous donne l'énergie de continuer :

- à proposer des tables de jeux tous les samedis soir (merci encore à nos fabuleux MJ sans qui rien

de tout cela ne serait possible)

- à gâter nos adhérents (les goodies arrivent !) : après les gobelets réutilisables estampillés iN!T, les T-shirts personnalisés arrivent bientôt !

- à marquer notre présence forte sur le territoire autant que dans le domaine du jeu.

Pour promouvoir ce qui arrive on prévoit un tas de concours sur notre groupe Facebook dès cet été : qui nous rejoint ? Hâte de vous lire et d'échanger avec vous !

C'est quand qu'on joue ? Tous les samedis soir

dès 18h30, à la salle de convivialité. Sur inscription. Auberge espagnole. 1^{ère} partie offerte.

Adhésion annuelle 15€.

Contacts :

- email : init.jdr@gmail.com

- groupe Facebook : iN!T JDR

- Instagram : [init_jdr](https://www.instagram.com/init_jdr)



LES PROCHAINES DATES À RETENIR :

7 septembre : stand au Forum des associations ;

14 septembre : Fête du jeu (en partenariat avec la médiathèque) ;

19 octobre : journée portes ouvertes à la Maison pour tous. .

OPPOSITION MUNICIPALE

Nous vous sommes reconnaissants de continuer votre soutien sans failles, malgré les moments d'échanges difficiles et compliqués que nous connaissons. Vos questions restent importantes et nombreuses, nous y répondons du mieux que nous pouvons. Nous restons également bien présents et motivés aux conseils municipaux, ainsi qu'aux réunions où nous sommes invités.

Les annonces du 1^{er} édile restent ponctuées d'interrogation : un lieu de culte ? Plus d'installation d'hôtel avec ses commerces ? Etant donné que le seul commerce que nous avons sur la commune a fermé ses portes depuis le 1^{er} janvier...

Au fil du temps notre commune est devenue une cité dortoir, mais comment cela va-t-il évoluer dans les années à venir ?

De plus, certaines manifestations qui attirent, ou plutôt qui attiraient les habitants avec leurs enfants, sont systématiquement annulées, ce qui rend forcément notre commune moins attractive que nos communes voisines !

Ce mandat connaîtra la poursuite des travaux sur l'école, un parc photovoltaïque privé, des installations mises en conformité ou moins énergivores sur les bâtiments communaux comme proposés sous notre précédent mandat mais qui à l'époque ne lui semblaient pas indispensables.

Lors du conseil municipal du 14 février dernier Monsieur le



Maire a déclaré que chacun avait le droit (Monsieur est trop bon !) de voter pour, contre ou de s'abstenir sur les textes présentés en conseil municipal. Mais lorsque nous nous sommes abstenus sur un texte et que nous avons justifié notre choix par des arguments, arguments que des membres de la majorité ont trouvés valables, Monsieur le Maire est entré dans un de ces mouvements d'humeur dont il est parfois coutumier.

Henri Puyau-Puyalet - Agnès Joubert - Guy Lazo - Pascaline Mary-Yonnet

Page Facebook : debeychacacailleau ; mail debeychacacailleau@gmail.com

téléphone : 07.66.14.35.00

**Vous souhaitez faire paraître votre publicité dans le
B&C Mag de 2024 ?**

Contactez-nous au 05.56.72.96.35

Tarifs de l'emplacement - pages intérieures

Format encart cm	Prix pour 3 parutions	Prix pour 1 parution
1 page (19 x 27,7)	704 €	238 €
1/2 page (13x19)	435 €	156 €
1/4 page (9x13,5)	269 €	94 €

Des conseillères dynamiques à votre écoute à BEYCHAC-ET-CAILLAU et ses environs !

Vous vous détendez pendant que vos conseillères s'occupent de tout...
Nous confier la vente de votre bien c'est la garantie de **vendre en toute sérénité et au juste prix**. Parfaite **maîtrise du secteur** et la puissance d'un **réseau de plus de 6500 conseillers !!** N'hésitez pas à nous contacter pour plus de renseignements.

Devenez partenaire
et gagnez de l'argent.
Un bien se vend dans
votre entourage ?
Informez-nous et vous
serez rémunéré(e)s !

Gagnez 10% HT
des honoraires
SAFTI dès
la vente actée

Nos dernières ventes sur la commune :



Maison - 4 pièces - 105m²



Maison - 4 pièces - 123m²



Maison - 4 pièces - 91m²



Maison - 4 pièces - 85m²

Quelques avis clients :

« Emilie !! Nous vous remercions pour l'excellent service que vous nous avez offert. Nous sommes totalement satisfaits de la qualité de votre travail, de votre professionnalisme et de votre gentillesse. Vous avez vraiment dépassé nos attentes et nous apprécions vraiment votre diligence et votre attention aux détails. »

M. et Mme S.

« Gwanaëlle est une conseillère au TOP. En plus d'être toujours souriante, de bonne humeur et sympathique, elle est très professionnelle. Gwanaëlle maîtrise son métier sur le bout des doigts. Je recommande les yeux fermés ! » I. D.

Émilie **DUBOURG**
06 16 72 33 85

Gwanaëlle **MORILLON**
06 62 65 92 23

Agents commerciaux agissant pour le compte du réseau immobilier SAFTI
Gwanaëlle MORILLON - N° 528 625 130 - RSAC de BORDEAUX
Émilie DUBOURG - N° 514 212 1902 - RSAC de BORDEAUX

Club EXCELLENCE depuis
2011



#AGENDA

Les dates à retenir sept 2024

SAMEDI 7 SEPTEMBRE

- Forum des Associations à l'espace sportif de la trappe



SAMEDI 14 SEPTEMBRE

- Fête du jeu à la médiathèque et aux alentours.

DU 20 AU 22 SEPTEMBRE

- Fête foraine à la Plaine des sports.



DIMANCHE 6 OCTOBRE

- FCPE vide Grenier à la Maison pour Tous



SAMEDI 19 OCTOBRE

- INIT Journée portes ouvertes à la Maison pour tous

SAMEDI 26 OCTOBRE

- TONIX Maison pour tous

SAMEDI 2 NOVEMBRE

- Loto de la chasse de St Hubert à la Maison pour Tous.

SAMEDI 9 NOVEMBRE

- Puces des Couturières à la Maison pour Tous.



LUNDI 11 NOVEMBRE

- Cérémonie d'hommage au monument aux Morts.

SAMEDI 16 ET DIMANCHE 17 NOVEMBRE

- Cartes sur table Demi-finale régionale à la Maison pour Tous.

DIMANCHE 15 DÉCEMBRE

- Repas des aînés, à 12h00, à la Maison pour Tous. Les invités recevront un courrier.

DU 19 DÉCEMBRE AU 4 JANVIER

- Patinoire intercommunale, espace sportif de la Trappe. Deux nocturnes, les 13 et 20 décembre.

29, 30 ET 1^{ER} DÉCEMBRE

- Téléthon et Art expo à la Maison pour Tous.

RETROUVEZ TOUTES LES INFORMATIONS MUNICIPALES SUR LE SITE DE LA COMMUNE :

WWW.BEYCHAC-CAILLEAU.FR

INFORMATION EN CONTINU SUR 

ET SUR LES APPLICATIONS INTRAMUROS  ET PANNEAU POCKET 

ABONNEZ-VOUS À LA NEWSLETTER MENSUELLE DE LA MAIRIE